Rapport annuel 2019-2020

Réseau Agriconseils Montérégie

Juin 2020

PARTENARIAT CANADIEN pour l'AGRICULTURE

Canada Québec

Nous joindre

Réseau Agriconseils Montérégie
3800, boul. Casavant Ouest
Saint-Hyacinthe (Québec) J2S 8E3
T. 450 774-6383

177, rue Saint-Joseph
Sainte-Martine (Québec) J0S 1V0
T. 450 427-2000

Courriel : iduquette@agriconseils.qc.ca

Site Web : www.agriconseils.qc.ca

Facebook : www.facebook.com/reseauagriconseilsmonteregie
www.facebook.com/agriconseils

LinkedIn : www.linkedin.com/in/réseau-agriconseils-montérégie-09b4a9182

Table des matières

Nous joindre 2

Table des matières 3

Le Réseau Agriconseils Montérégie 5

Le mot du président 5

Le mot de la directrice 6

La mission et la vision du réseau 7

Nos grands mandats 8

Offre en services-conseils 9

Individuel 9

Collectif 9

Éloignement 10

Initiatives stratégiques 10

Bonifications et priorités régionales 10

Accueil et référencement 10

Promotion des services-conseils agricoles 11

Promotion de l'approche multidisciplinaire 11

Dispensateurs de services-conseils 11

Projets spéciaux 11

Satisfaction de la clientèle 11

Les services-conseils en chiffres 13

Administration des aides financières 13

Nombre d'entreprises agricoles accompagnées 13

Nombre de projets soutenus 13

Services-conseils individuels : montant total d'aide financière versé annuellement aux entreprises accompagnées et par domaine d'intervention 13

Services-conseils collectifs : nombre d'activités réalisées et leur nature à chaque année..... 15

Éloignement 17

Promotion des services-conseils agricoles : nombre d'activités de communication et nombre d'outils de communication réalisées 17

Le réseau en un coup d'œil 23

Notre plan d'action pour la prochaine année 24

L'organisation 27

Conseil d'administration 27

Membres du personnel 27

Annexe 1 - Liste des dispensateurs de services-conseils 28

Annexe 2 - États financiers au 31 mars 2020 33

Le Réseau Agriconseils Montérégie

Le mot du président

Serge Beaulieu
Président

Mesdames, Messieurs,

C'est avec plaisir que je vous partage le rapport annuel du Réseau Agriconseils Montérégie, édition 2019-2020.

Je suis particulièrement heureux de l'aide financière de plus de 7.1 M $ qui a été versée aux productrices et aux producteurs agricoles ainsi qu'aux entreprises en transformation alimentaire artisanal de notre région en services-conseils. C'est pour moi une certitude que ce soutien permet à notre industrie agroalimentaire de se démarquer. J'invite les utilisatrices et utilisateurs accéder aux services-conseils autant que possible. Le Réseau permet l'accessibilité des conseils en agroenvironnement, en technique, en gestion, en transformation alimentaire artisanale et en mise en marché de proximité.

Des changements administratifs en vertu du Programme 2018-2023 ont été mis en place cette année. Ils ont représenté un défi pour nos dispensateurs de services-conseils en agroenvironnement et pour notre équipe. Je tiens à remercier les conseillers en agroenvironnement pour les efforts déployés. C'est grâce à l'implication de l'ensemble des dispensateurs et de notre personnel que l'année a pu se terminer harmonieusement.

Cela fait maintenant dix ans que je siège au conseil d'administration du Réseau. C'est toujours pour moi un honneur que de côtoyer mes collègues pour veiller ensemble à la réalisation de la mission de notre organisme. Je les remercie de partager leur expérience et leur expertise au profit du Réseau. Que nos producteurs aient accès à des services-conseils de qualité, contribue à soutenir une industrie importante pour le Québec.

L'année 2020 est éprouvante pour les entreprises québécoises étant donné la situation de la COVID-19. Par des actions concertées avec nos partenaires, nous arriverons, ensemble, à soutenir au mieux les entreprises de notre région. La bonne nouvelle, c'est que l'importance de l'agriculture et de l'achat local sont reconnus plus que jamais.

Serge Beaulieu, Président

Le mot de la directrice

Isabelle Duquette
Directrice

Mesdames, Messieurs,

Au fil des années, nous avons pu développer notre expertise en gestion administrative et maintenir une efficacité opérationnelle qui nous permet de répondre rapidement aux demandes des productrices et producteurs et des dispensateurs. Ainsi, le défi, pour traiter un flot supplémentaire de contrats en raison de l'actualisation des procédures administratives en agroenvironnement, a été relevé.

Notre équipe a été très active en participant à plusieurs activités dans le monde de l'agroalimentaire afin de promouvoir les services-conseils. Nos rencontres avec nos partenaires et les intervenants du milieu ainsi que nos activités de communications permettent au Réseau une visibilité et un développement qui saura profiter à nos productrices et producteurs agricoles et aux entreprises en transformation alimentaire artisanale. L'aide financière dont ont bénéficié nos utilisateurs en services-conseils a augmenté de 9 % cette année, atteignant plus de 7.1 M $ et nous en sommes fiers.

C'est tout un début d'année qui s'amorce avec les remous liés au COVID-19, en particulier pour nos entreprises agricoles et en transformation alimentaire artisanal et nos dispensateurs. Au sein de notre Réseau, la continuité de nos opérations se poursuit normalement grâce au télétravail. L'aide financière prévue au Programme 2018-2023 est protégée par convention, ce qui est rassurant pour notre clientèle. Il nous reste à demeurer proactifs afin de répondre rapidement aux besoins des utilisatrices et utilisateurs de services-conseils qui sont en train de s'adapter à de nouveaux enjeux. Les services-conseils sont importants pour la pérennité des entreprises agroalimentaires.

Je remercie tous nos dispensateurs ainsi que mon équipe pour leur contribution à la mission du Réseau Agriconseils.

Isabelle Duquette

Isabelle Duquette, Directrice

La mission et la vision du réseau

La mission

La mission régionale vise à développer les services-conseils de la région, à augmenter leur utilisation par un plus grand nombre d'entreprises agricoles et agroalimentaires, et à assurer leur qualité.

La vision

La vision régionale vise à s'assurer que des services-conseils de qualité soient accessibles, tant par l'approche collective qu'individuelle, et que ceux-ci favorisent l'amélioration de l'autonomie des gestionnaires et la rentabilité de leur entreprise.

Comme partenaire du développement régional, le Réseau agit à titre de guichet unique des services-conseils en favorisant le développement des services-conseils de la région et en facilitant l'accès à des services-conseils diversifiés aux entreprises agricoles et agroalimentaires de la Montérégie.

Les valeurs

- Engagement
- Transparence
- Rigueur
- Collaboration

Nos grands mandats

La présence des réseaux Agriconseils partout au Québec est issue de la réorganisation des services-conseils en agriculture. Le principal objectif de cette réorganisation est de faciliter l'accès des services-conseils à un plus grand nombre d'entreprises agricoles et agroalimentaires. Les réseaux Agriconseils visent à rassembler, au sein d'un guichet régional, une offre adaptée et diversifiée de services-conseils pour appuyer les entreprises agricoles et agroalimentaires dans la planification de leurs affaires.

Les mandats du Réseau sont principalement de :

- Développer une offre de services et d'aides financières, dans le cadre d'une approche d'affaires et en réponse aux besoins des entreprises agricoles et agroalimentaires ;
- Tenir compte, dans le développement de cette offre, de l'ensemble des services-conseils offerts sur leur territoire ;
- Diriger les entreprises vers les dispensateurs de services-conseils ou autres partenaires.

Marge de manœuvre :

Le Réseau a le pouvoir, dans le respect de la convention le liant au MAPAQ, de :

- Déterminer l'offre de services et d'aides financières régionale ;
- Identifier les services subventionnés ;
- Réserver les budgets pour les services subventionnés, excluant les budgets préétablis pour les priorités gouvernementales ;
- Déterminer le pourcentage d'aide qui sera versé par service subventionné.

Programme :

Le Réseau administre un seul programme, soit le Programme services-conseils. Celui-ci est d'une durée de cinq ans et prendra fin le 31 mars 2023.

Offre en services-conseils

Le Programme services-conseils (PSC) offre un soutien financier aux entreprises du secteur agroalimentaire québécois. Il permet aux entreprises d'être accompagnées en amont et pendant la réalisation de projets visant l'atteinte de leurs objectifs en matière d'amélioration de leur compétitivité et de mise en place de pratiques responsables. L'offre d'aide financière proposée par le Réseau Agriconseils Montérégie tient comptes de ses priorités régionales.

Plus spécifiquement, les priorités d'actions pour 2020-2021 sont :

- La relève agricole et les entreprises en démarrage ;
- Les entreprises agricoles de petite taille ;
- Les productions prioritaires (les productions **animales** prioritaires sont : apiculture, bovin de boucherie, caprin, ovin, porc, grands gibiers, autres volailles (autres que sous gestion de l'offre) et cunicole. Les productions végétales prioritaires sont : acériculture, petits fruits, viticole, grandes cultures non traditionnelles (ex : chanvre, lin, canola, sorgho, etc.) ;
- La gestion du travail et des ressources humaines ;
- La transformation alimentaire artisanale et la mise en marché de proximité ;
- La pérennité des entreprises agricoles ;
- La collaboration interprofessionnelle ;
- La collaboration avec les MRC aux plans de développement de la zone agricole (PDZA).

Pour consulter notre offre de services et d'aides financières, nous vous invitons à consulter le lien suivant :
http://www.agriconseils.qc.ca/wp-content/uploads/2020/04/OAF_RA_Montérégie-2020-2021-finale.pdf

Individuel

L'objectif principal des services-conseils individuels est d'accroître l'adoption de bonnes pratiques entrepreneuriales par le recours à des services-conseils qui contribuent à prendre des décisions éclairées. Les taux d'aide financière peuvent varier selon la situation de l'entreprise.

Collectif

Les activités collectives (volet d'appui à la diffusion d'information et aux activités de codéveloppement des entreprises) comprennent : les conférences, les colloques, les démonstrations à la ferme, les voyages de prospection, les ateliers d'échange, de réflexion et de partage d'expertise et la présentation d'analyse comparative.

Une demande doit être déposée au moins 30 jours ouvrables avant la tenue de l'activité. Une aide financière de 75 %, jusqu'à un maximum de 3 000 $ est offerte par activité.

Éloignement

Une aide financière additionnelle peut être offerte afin d'assurer la couverture géographique et compenser l'éloignement de la clientèle pour des services-conseils rendus dans le cadre de l'appui à l'utilisation des services-conseils du PSC par les entreprises. Cette aide permet de couvrir à 100 % les frais de déplacement encourus au-delà de 200 km (aller-retour) par des conseillers inscrits aux réseaux Agriconseils.

Initiatives stratégiques

Cette bonification permet d'offrir un soutien adapté aux entreprises agricoles et agroalimentaires qui sont assujettis à un contexte spécifique et prioritaire pour le ministère de l'Agriculture, des Pêcheries et de l'Alimentation. Ces interventions ciblent des secteurs, des clientèles et des activités particulières sur un intervalle de temps déterminé afin d'apporter un soutien accru par une bonification jusqu'à 35 % du taux d'aide.

Bonifications et priorités régionales

Ces bonifications permettent d'offrir un soutien adapté aux particularités des entreprises agricoles et agroalimentaires de la région en offrant une majoration de 25 % du taux d'aide. Les priorités régionales sont :

Domaine technique :

- Pour les agriculteurs en difficulté financière, les entreprises de petite taille ainsi que les productions prioritaires.

Domaine gestion :

- Pour les entreprises agricoles en difficulté financière et les entreprises agricoles de petite taille.
- Pour le service de planification stratégique, les plans de commercialisation et de marketing et les plans de commercialisation en autogestion des risques ainsi que le diagnostic et le suivi qui y sont associés.
- Pour les services en gestion associés à la transformation alimentaire.
- Pour les services de gestion du travail et des ressources humaines.

Domaine valeur ajoutée :

- Pour toutes les entreprises agricoles et agroalimentaires qui désirent faire de la mise en marché de proximité ou de la transformation alimentaire artisanale.

Accueil et référencement

Le Réseau est responsable de la prise de besoin et du référencement des producteurs agricoles et agroalimentaires vers l'ensemble des services-conseils. C'est également l'une des huit priorités d'interventions du conseil d'administration. Au total, 172 accueils et référencements ont été réalisés.

Promotion des services-conseils agricoles

L'objectif est d'encourager l'utilisation des services-conseils. On entend par services-conseils le diagnostic d'une situation problématique, des recommandations associées à la situation diagnostiquée ainsi qu'un suivi des recommandations.

Une section de notre plan d'action lui est consacrée spécifiquement (voir page 24).

Promotion de l'approche multidisciplinaire

L'approche multidisciplinaire est une intervention en services-conseils qui nécessite la collaboration interprofessionnelle simultanée d'au moins deux conseillers de champs d'expertise différents. L'aide financière est au taux de 85 % jusqu'à un maximum de 5 000 $ pour la durée du programme.

Lors des rencontres avec les dispensateurs, nous expliquons les avantages à travailler en approche multidisciplinaire. Aussi, lors de l'accueil de l'entreprise agricole ou agroalimentaire, si la situation nécessite l'approche multidisciplinaire, nous référons les conseillers d'expertises différentes pour bien répondre à leurs besoins.

Une section de notre plan d'action lui est consacrée spécifiquement (voir page 25).

Dispensateurs de services-conseils

Le Réseau compte 208 dispensateurs ayant leur siège social en Montérégie en 2019-2020**. Vous trouverez la liste de ces dispensateurs à l'annexe 1.**

Projets spéciaux

Golf GIMA

Les profits de cette activité servent à générer un fonds d'aide dédié à la relève en formation sous forme de prêts ou bourses. À cet effet, une somme de 5 519 $ leur a été versée. Le fonds d'aide s'élève maintenant à plus de 15 900 $.

Le tournoi de golf ne s'est pas tenu en 2019-2020. Par contre, nous mettrons tous les efforts nécessaires pour réaliser une activité dès que possible pour continuer à amasser des fonds. Cependant, il est possible qu'il y ait un changement quant à la nature de l'activité.

Satisfaction de la clientèle

Un mécanisme d'envoi de sondages est en œuvre pour recueillir les commentaires des clients envers les conseillers et le Réseau Agriconseils. La directrice consulte régulièrement les réponses reçues et en fait part au conseil d'administration. Le président, M. Serge Beaulieu, assure un suivi dans les cas d'insatisfaction si l'entreprise agricole ou agroalimentaire y consent. Les réponses au sondage peuvent être anonymes.

Le taux de satisfaction global envers le Réseau Agriconseils Montérégie est évalué à 96 %. Voici le résumé des résultats du sondage pour l'année 2019-2020.

Le chiffre d'affaire annuel des personnes sondées :

Inférieur à 100 k$	De 100 k$ à 249k$	De 250 k$ à 499 k$	Plus de 500 k$
22 %	19 %	25 %	35 %

Diriez-vous que vous connaissez l'ensemble des services offerts par les réseaux Agriconseils ?

Très bien	Bien	Peu	Pas du tout	Ne s'applique pas
17 %	45 %	32 %	3 %	4 %

Résumé du sondage concernant le conseiller

	Très en accord ou plutôt en accord	Plutôt en désaccord	Très en désaccord	N/A
Le conseiller a bien identifié vos besoins	96 %	1 %	1 %	2 %
Le conseiller a proposé des solutions adaptées à vos besoins	94 %	2 %	2 %	2 %
Le conseiller a proposé un échéancier de travail réaliste	90 %	2 %	1 %	7 %
Le conseiller s'est assuré que vous avez bien compris ses recommandations	95 %	1 %	1 %	3 %
Votre entreprise pense appliquer les recommandations proposées par le conseiller	93 %	2 %	2 %	3 %
Les recommandations ont facilité la prise de décision sur votre entreprise	92 %	2 %	1 %	5 %
Le service-conseil reçu a permis de rencontrer l'objectif visé	96 %	0 %	1 %	3 %
Le conseiller a assuré un suivi après la prestation du service-conseil, tel que convenu	88 %	4 %	1 %	7 %
Dans l'ensemble, le service-conseil reçu a été utile	94 %	3 %	1 %	2 %
Le conseiller a compris mes besoins	95 %	2 %	1 %	2 %
Le conseiller avait les compétences attendues pour répondre à mes questions	97 %	2 %	0 %	1 %
Le conseiller s'est assuré de travailler en collaboration avec d'autres intervenants du milieu, si applicable	83 %	2 %	0 %	15 %

Résumé du sondage concernant le Réseau

	Très satisfait ou plutôt satisfaisant	Plutôt insatisfaisant	Très insatisfaisant	N/A
L'évaluation des besoins par le personnel du Réseau	86 %	2 %		12 %
La liste des conseillers proposés pour les services-conseils demandés	79 %	2 %	1 %	18 %
Les explications concernant les démarches administratives pour obtenir des services-conseils	83 %	5 %	1 %	11 %
Dans le cas où le réseau devait faire des recherches pour m'appuyer dans mes démarches en services-conseils, le délai pour le retour d'information était :	75 %	1 %	0 %	24 %
Dans l'ensemble, quel est votre niveau de satisfaction par rapport aux services du Réseau	91 %	4 %	0 %	5 %

Les services-conseils en chiffres

Administration des aides financières

En 2019-2020, le Réseau Agriconseils a versé plus de 7.1 millions en aides financières pour favoriser l'utilisation des services-conseils sur son territoire.

Nombre d'entreprises agricoles accompagnées

Les différents conseillers ont offert leurs services-conseils auprès de 2 634 entreprises agricoles et agroalimentaires. La Montérégie compte 6 648 fermes (donnée provenant du MAPAQ – entreprises ayant déclaré des revenus), ce qui représente un taux de rayonnement de 40 %.

Nombre de projets soutenus

Le Réseau a contribué à la réalisation de 976 activités dans le domaine technique, 752 activités dans le domaine de la gestion et 39 activités dans le domaine de la valeur ajoutée. À ce nombre s'ajoutent 5 122 activités en agroenvironnement. Du nombre global d'activités totalisant 6 889, 243 ont bénéficié de la bonification régionale et 1 303 ont profité de la bonification des initiatives stratégiques.

Services-conseils individuels : montant total d'aide financière versé annuellement aux entreprises accompagnées et par domaine d'intervention

Domaine gestion : 1 275 016 $

La gestion est un domaine important d'intervention. En effet, un montant de 1 275 016 $ d'aide financière a été versé, qui représente 752 activités. On remarque que la catégorie *Plan d'affaires* présente le montant d'aide financière le plus élevé avec 417 519 $, ce qui représente 35 % de l'aide financière totale octroyée en gestion, en excluant la bonification régionale. Elle est suivie de la catégorie *Plan d'exploitation* avec un montant d'aide financière de 254 722 $. La hausse de la catégorie *Plan d'exploitation* et la baisse de la catégorie *Plan d'affaires* est due aux plans d'actions faits l'année passée dans le cadre du *Plan de soutien aux investissements en agriculture*. On remarque aussi une hausse importante de 59 % des plans de transfert ainsi qu'une hausse de 35 % pour la gestion des ressources humaines.

	2019-2020	2018-2019
Diagnostic (global et sommaire)	101 880 $	94 414 $
Plan d'exploitation	254 722 $	169 096 $
Plan d'affaires	417 519 $	531 627 $
Plan de transfert	219 968 $	138 502 $
Plan de démarrage	88 422 $	86 668 $
Gestion des ressources humaines	50 763 $	37 194 $
Organisation des données	10 577$	6 658 $
Suivi	56 519 $	22 240 $
Bonification de la gestion (régionale)	74 646 $	74 701 $
Total	1 275 016 $	**1 161 100 $**

Pour ce qui est de la collaboration interprofessionnelle, pour l'année 2019-2020, nous avons versé un montant de 16 881 $ pour 16 activités, comparativement à une aide financière versée de 35 007 $ pour 43 activités l'année passée. Nous devrons donc continuer à faire la promotion de ce service.

Domaine agroenvironnement : 3 584 894 $

Le domaine de l'agroenvironnement est celui pour lequel le montant d'aide financière versé a été le plus élevé, soit 3 584 894 $ pour un total de 5 122 activités. On remarque que la catégorie *Suivi* présente le montant d'aide financière le plus élevé avec 2 777 874 $, qui représente 85 % de l'aide financière totale octroyée en agroenvironnement excluant les initiatives stratégiques, qui quant à elles, s'élèvent à 299 976 $. La priorisation des thématiques en initiatives stratégiques a été faite différemment en 2019-2020, ce qui explique les baisses et les hausses entre les deux années.

	2019-2020	2018-2019
PAA (incluant mise à jour)	476 973 $	375 301 $
Suivi	2 777 874 $	2 587 336 $
Évaluation détaillée et ciblée	30 071 $	20 369 $
Initiative stratégique – bio	5 872 $	17 263 $
Initiative stratégique - phytoprotection	135 754 $	92 136 $
Initiative stratégique - santé des sols	141 496 $	106 195 $
Initiative stratégique - relève et démarrage	16 854 $	59 148 $
Total	**3 584 894 $**	**3 257 748 $**

Domaine technique : 1 007 879 $

Le domaine technique présente un montant d'aide financière versé de 1 007 878 $, qui représente 976 dossiers. On remarque que la catégorie *Régie des cultures* présente le montant d'aide financière le plus élevé avec 786 714 $, qui représente 83 % de l'aide financière totale octroyée dans ce domaine, excluant la bonification régionale, qui quant à elle, s'élève à 60 166 $. On note une augmentation marquée des services-conseils en régie des bâtiments. En effet, le *Programme de soutien aux investissements agricoles*, qui traite de bien-être animal et d'efficacité énergétique, a permis de faire connaître ce service.

	2019-2020	2018-2019
Bovi-Expert	14 306 $	13 915 $
Régie des cultures	786 714 $	694 063 $
Régie des élevages	146 692 $	85 951 $
Bonification technique (régionale)	60 166 $	42 528 $
Total	**1 007 878 $**	**836 457 $**

Domaine valeur ajoutée : 48 835 $

Le domaine valeur ajoutée présente le montant d'aide financière versé le moins élevé de 48 835 $, qui représente 38 dossiers. La bonification régionale, quant à elle, s'élève à 7 554 $. C'est plus du double d'aide financières qui a été versé en 2019-2020 par rapport à l'année passée. Cette augmentation est due aux facteurs suivants : ce service est mieux connu, le nombre de dispensateurs est plus élevé et l'intérêt des fermes, à développer la transformation de leurs produits et de l'agrotourisme, s'est accru.

	2019-2020	2018-2019
Mise en marché de proximité	20 048 $	1 276 $
Transformation alimentaire artisanale	21 233 $	14 702 $
Bonification valeur ajoutée (régionale)	7 554 $	5 958 $
Total	**48 835 $**	**21 936 $**

Services-conseils collectifs : nombre d'activités réalisées et leur nature à chaque année

Le Réseau Agriconseils a soutenu 28 activités collectives qui incluent des conférences, des journées d'information, des démonstrations à la ferme et des voyages d'études et de prospection.

Le montant versé en aide financière est de 50 668 $. Au total, ce sont 1 084 personnes qui ont participé aux activités (excluant les personnes ayant été présentes aux Journées horticoles et de grandes cultures).

Date	Nom de l'activité et organisateur	Nature de l'activité et description
7 février 2019 (versé en 19-20)	Journée des producteurs en pépinière **IQDHO**	Présenter les récentes recherches, derniers développements techniques et technologiques
12 déc. 2018 (versé en 19-20)	Bilan des récoltes 2018 **Fabien Gagné**	Présenter divers facteurs de performance en contexte avec les comparables nationaux
13 mars 2019 (versé en 19-20)	Journée Dura-Club – Horticole **Dura-Club**	Informer et sensibiliser sur les bonnes pratiques techniques en horticulture
20 mars 2019 (versé en 19-20)	Clinique de taille des pommiers **Dura-Club**	Améliorer le calibre et la qualité des fruits par la taille judicieuse en tenant compte du la physiologie des pommiers
4 avril 2019	Conférences - AGA **Éleveurs de porcs de la Montérégie**	Pierrette Desrosiers : défis alimentation végane Frédéric Beaulac : Comment vivre avec cette pression ?
15 avril 2019	Rencontre comité Raisin de table **Gaëlle Dubé**	Première rencontre qui vise à rassembler les producteurs de raisins de table de plusieurs régions du Québec afin de réfléchir sur le développement de cette culture
23 avril 2019	Demi-journée technique en pomiculture **Club de producteurs Sud-Ouest**	Donner les prévisions de la saison à venir, présenter les maladies (IRDA), informer sur les subventions disponibles dans Prime-Vert et Réseau Agriconseils. Présenter les projets en cours (MAPAQ). Informer sur les retraits et modifications d'homologation des pesticides
24 avril 2019	Présentation analyse comparative – Production laitière et grandes cultures	Présenter l'analyse comparative en production laitière et grandes cultures.

	Groupe ProConseil	Comparer les résultats annuels pour l'ensemble de la Montérégie
24 avril 2019	Groupe de discussion – Stress thermique **Lactanet**	Regrouper les producteurs pour créer un groupe d'échanges sur le stress thermique du point de vue technique et économique. Créer un environnement de codéveloppement
1er mai 2019 et 11 sept. 2019	Codéveloppement : Réduction compaction du sol **Groupe ProConseil**	Codéveloppement : Réduction compaction des sols en grandes cultures et maraîchers. Saint-Marc-sur-Richelieu
1er juin 2019 et 11 sept. 2019	Codéveloppement : Phytoprotection **Groupe ProConseil**	Codéveloppement : Phytoprotection Saint-Antoine-sur-Richelieu
1er juin 2019	Codéveloppement : Réduction de la compaction du sol **Groupe ProConseil**	Codéveloppement : Réduction de la compaction du sol. Saint-Robert
21 juin 2019	Utilisation des clôtures en pâturages intensifs **Mario Doré**	Faire constater que l'utilisation efficace et économique des clôtures améliore la régie des pâturages
1er juillet 2019 et 5 sept. 2019	Codéveloppement : Nivellement **Groupe ProConseil**	Codéveloppement : Nivellement. Saint-Mathias
23 juillet 2019	Codéveloppement : Stratégies alimentaires et profil des acides gras **Lactanet**	Codéveloppement : Stratégies alimentaires et profil des acides gras Ferme Estermann
25 août 2019	Voyage d'études au Pays-Bas et Allemagne **IQDHO**	Voyage d'études sur la production pépinière ornementale
Du 17 sept. 2019 au 24 sept. 2019	Mission Italie – Utilisation du lactosérum **Centre d'expertise fromagère du Québec**	Découvrir les utilisations originales au lactosérum de fabrication artisanale en fromagerie.
8 octobre 2019	Tendances & enjeux en agriculture : Rétrospective et marché du porc **Groupe Vision Gestion**	Présenter la mise à jour de l'actualité économique en agriculture. Rétrospective de l'ensemble de l'industrie et sur le secteur du porc.
21 nov. 2019	Journée de la gestion 2019 **Groupe ProConseil**	Conférences en gestion. Nouveaux accords économiques entre Canada et États-Unis. Viser à améliorer la gestion et la rentabilité
23 nov. 2019	Journée bovine 2019-Montérégie-Ouest **Syndicat des producteurs de bovins de la Montérégie-Ouest**	Informer et outiller les producteurs sur VBP+, antibiotiques, sécheresse, consommateur, ordre du mérite agricole et subventions du MAPAQ
3 au 6 déc. 2019	Journées horticoles et grandes cultures **CLD Jardins-de-Napierville**	Conférences sur différents sujets culturals, gestion, transformation et mise en marché de proximité
10, 11 et 19 déc. 2019	Déjeuners-conférences en gestion 2019 **SCF Montérégie**	Déjeuners-conférences en gestion. Planification fiscale en fin d'année. Impacts fiscaux lors d'un décès. Quoi faire si l'impôt débarquait chez vous ?
11 au 13 déc. 2019	Ateliers de manipulation en stabulation libre **Comptagréable** (2 activités)	Ateliers de manipulation en stabulation libre chez trois fermes hôtes. Nouvelles méthodes, bonnes pratiques, diminuer le stress et les blessures.

16 déc. 2019	Codéveloppement : Marge alimentaire et alimentation des vaches en préparation au vêlage **Lactanet**	Codéveloppement : Marge alimentaire et alimentation des vaches en préparation au vêlage
12 déc. 2019	Journée d'information sur la mise en marché des grains biologiques **Syndicat des producteurs de grains biologiques du Québec**	Réseautage d'acheteurs et de producteurs de grains bio. Informer sur les marchés du grain bio et les nouvelles tendances
30 janvier 2020	Journée laitière du Suroît Comptagréable	Brunch et conférence pour informer les éleveurs laitiers.
19 février 2020	Journée conférence – Analyse de sols **Club Agroenvirotech**	Journée conférence pour les étudiants en horticulture maraîchère sur les analyses de sols (PH, PAEF)

Éloignement

Les entreprises agricoles et agroalimentaires de la région de la Montérégie bénéficient d'un support aux déplacements de leurs conseillers si ces derniers se situent à plus de 100 km, selon les normes de la politique provinciale des frais d'éloignement. Le Réseau a versé 37 413 $ en aides financières.

Promotion des services-conseils agricoles : nombre d'activités de communication et nombre d'outils de communication réalisées

Le personnel du Réseau était présent et a promu les services-conseils du PSC lors de différentes activités organisées pour assurer la visibilité du Réseau.

Le personnel du RAM a été présent aux sept activités collectives suivantes : Rencontre comité raisin de table, Présentation analyse comparative – production laitière et grandes cultures, Tendances & enjeux en agriculture : Rétrospective et marché du porc, Journées de la gestion 2019, Déjeuners-conférences en gestion 2019, Ateliers de manipulation en stabulation libre, Journée d'information sur la mise en marché des grains biologiques.

À ces activités, s'ajoutent les évènements suivants auxquels les employés du RAM ont participé :

Nom de l'activité	Nature de l'activité et description
Déjeuners RIMAS et RIAME	Participation à l'organisation des déjeuners réseautage pour les intervenants en milieu agricole. Le RIMAS se déroule en Montérégie-Ouest et le RIAME en Montérégie-Est.
Journées annuelles des dispensateurs (Montérégie-Est et Montérégie-Ouest)	Le Réseau Agriconseils invite les conseillers en gestion, techniques, agroenvironnement et en transformation alimentaire qui offrent des services-conseils en Montérégie. Cette rencontre permet de les informer sur les nouveautés administratives, d'échanger des informations entre eux, de discuter des défis rencontrés et de mieux connaître les champs d'expertise des personnes présentes à la rencontre. Un conseiller est aussi élu lors du collège électoral pour siéger sur le conseil d'administration du RAM.

Participation aux comités techniques des PDZA (Acton, Maskoutains et Roussillon)	Consultation auprès des entreprises agricoles et agroalimentaires. Certains intervenants se rencontrent afin de faire un diagnostic de la situation, cibler les enjeux et proposer des actions afin de développer la zone agricole. C'est une occasion d'échanger avec les MRC et les différents acteurs du milieu agricole, forestier et agroalimentaire ainsi qu'avec les entreprises agricoles et agroalimentaires.
Participation au comité régional pour la santé psychologique des agriculteurs	Le comité veut mobiliser les partenaires régionaux concernés par les producteurs agricoles et leur famille afin d'agir sur la santé psychologique en permettant de créer un lieu d'échanges et de synergie entre les différents intervenant concernés par la problématique du suicide dans le secteur agricole, de planifier des activités de prévention, formations, sensibilisation et information, de faire connaître des ressources de la communauté pouvant soutenir les familles agricoles, de trouver le financement nécessaire pour les priorités et projets identifiés et d'outiller les syndicats locaux.
Participation au comité du Collectif régional en formation agricole (CRFA)	Les différents partenaires se rassemblent régulièrement pour définir les orientations régionales, qui répondront aux besoins, et ce, dans un but ultime : offrir de la formation agricole continue de qualité et accessible pour tous.
Rencontre organisée par le RAM avec les différents partenaires (MRC, MAPAQ, FAC, FADQ, RAM)	Rencontre de réseautage où chaque partenaire décrit son mandat et comment ils peuvent venir en aide ou intervenir avec les entreprises agricoles et agroalimentaires de la région. Permet de savoir qui fait quoi.
Journées horticoles et grandes cultures 2019	Conférences sur différents sujets et productions. Le Réseau a tenu le kiosque avec le MAPAQ et a assisté à certaines conférences. A fait la promotion des services-conseils du PSC auprès des intervenants et producteurs (distribution de fiches promotionnelles et plusieurs échanges). Il a aussi organisé et animé la journée en gestion. C'est un évènement majeur en Montérégie pour favoriser le réseautage.
Salon de l'agriculture de Saint-Hyacinthe	Évènement agricole majeur dans la région de la Montérégie. Nous tenons un kiosque avec l'aide des directeurs d'autres Réseaux et la CSC où l'on peut faire la promotion des services-conseils auprès des producteurs agricoles, et ce pour la grandeur de la province. Le réseautage avec les autres intervenants est aussi possible en visitant leur kiosque.
Journée carrière ITA Saint-Hyacinthe	Tenue d'un kiosque pour faire connaître les services-conseils aux étudiants et à la relève agricole où des fiches promotionnelles ont été distribuées. Permet aussi d'échanger avec les autres intervenants du milieu agricole.

Jury Chambre des commerces MRC du Haut Richelieu	Participation au jury pour Jeune agriculteur de l'année de la MRC du Haut Richelieu
Jury OsEntreprendre	Participation au jury pour OsEntreprendre. Le Défi OsEntreprendre est un grand mouvement québécois qui fait rayonner les initiatives entrepreneuriales avec son volet Scolaire, son volet Création d'entreprise et son volet Réussite inc.
Jury MRC Acton Vale	Participation au jury pour la bourse d'innovation agricole de la MRC d'Acton
Gala Défi OsEntreprendre	Gala où sont présentés les candidats entrepreneurs. C'est un bel évènement où l'on peut échanger avec les intervenants et les producteurs agricoles.
Gala des Agricultrices Montérégie-Ouest	Gala où sont présentées des courtes vidéos des candidates qui met en valeur ce qu'elles ont réalisé sur leur ferme. C'est un bel évènement où l'on peut échanger avec les intervenants et les producteurs agricoles.
Gala Agristars de la Fédération de l'UPA de la Montérégie	Gala où sont présentés les candidats dans différentes catégories qui met en valeur les actions et innovations apportées sur la ferme. C'est un bel évènement où l'on peut échanger avec les intervenants et les producteurs agricoles.
Gala excellence agricole en Montérégie-Est	Ce Gala vise à valoriser la profession des producteurs et productrices dans différentes productions agricoles et à récompenser leurs efforts pour viser l'excellence.
Gala Méritas de Saint-Hyacinthe	L'ITA souligne la persévérance scolaire, la réussite ainsi que l'engagement social, culturel ou sportif de ses étudiantes et étudiants. Ce gala représente une de ces occasions de célébrer la vitalité de la communauté étudiante. Claude Lapointe, vice-président du RAM a remis une bourse lors de l'évènement.
Gala de l'École professionnelle de Saint-Hyacinthe pour le cours Lancement d'une entreprise	Lors de cette soirée, près de 80 finissants de l'année scolaire 2018-2019 ont été honorés. Le réseautage avec d'autres intervenants a été intéressant. Un panel, composé de quatre élèves, a abordé le sujet sur la pédagogie entrepreneuriale. M. Claude Lapointe, vice-président du RAM a remis la bourse au récipiendaire du cours Lancement d'une entreprise.
Présentation auprès des élèves de l'École professionnelle de Saint-Hyacinthe (Cours : Lancement d'entreprise)	Une présentation est faite auprès des étudiants afin de leur faire connaître les services-conseils en agriculture et les subventions offertes par le Réseau Agriconseils.
Présence à la conférence de presse pour l'appel de candidature à la Bourse agricole de la MRC des Maskoutains et remise de la bourse agricole	L'appel de candidatures pour la 12e édition de la Bourse agricole de 10 000 $ de la MRC des Maskoutains s'est fait en conférence de presse le 11 septembre 2019. Cette bourse constitue souvent un tremplin pour des entreprises qui prennent leur essor sous la gouverne de jeunes motivés, passionnés et innovateurs. Cette rencontre a permis à une administratrice du RAM,

	Mme Patricia Leduc, d'échanger avec d'autres intervenants du milieu et avec la relève agricole. M. Claude Lapointe, vice-président du RAM, a remis la bourse le 11 décembre 2019.
Présence à la remise de bourse à la relève agricole de MRC Rouville	La bourse à la relève agricole est remise à la candidate ou au candidat qui présente le meilleure projet d'établissement agricole de la MRC. L'agriculture est une pierre angulaire du développement économique de la MRC de Rouville.
Présence à la Soirée annuelle de la relève agricole du Richelieu Yamaska	La bourse de la relève agricole vise à soutenir l'établissement de la relève agricole en valorisant la formation et le mentorat, ou tout autre élément structurant nécessaire au développement et à la viabilité du projet d'entreprise. Une belle occasion pour échanger avec la relève agricole et les différents partenaires du milieu agricole.
Allumés ! Sommet FAC de la relève agricole	Cet évènement est adressé aux producteurs et aux entrepreneures de moins de 40 ans des secteurs de l'agriculture, de l'agroalimentaire et de l'agroentreprise afin de faire le plein d'idées, de connaissances et d'inspiration.
Présence au lancement d'Arterre (MRC Maskoutains, Pierre-de-Saurel et Jardin-de-Napierville)	L'Arterre est un service de maillage axé sur l'accompagnement et le jumelage entre aspirants-agriculteurs et propriétaires.
Présence au lancement du PDZA de la MRC Roussillon	Lancement du PDZA de la MRC Roussillon où nous avons l'occasion d'échanger avec les partenaires du milieu agricole.
Pique-nique Holstein Québec	Lieu : Ferme Nieuwenhof et associés inc. Évènement convivial où se rassemblent les producteurs de lait pour s'amuser, se rencontrer, échanger et réseauter.
Journée de visites d'entreprises agricoles	Visite de l'usine de Pro-Éthanol à Varennes. Visite de la Ferme Guyon à Chambly (pépinière, papillonnerie, animaux, fromagerie, boucherie).
Tenue d'un kiosque à Maskoutinc.	Évènement où les entrepreneurs de la région peuvent venir rencontrer les différents intervenants pour s'informer, échanger et parler de leurs projets. Le RAM y a tenu un kiosque où des fiches promotionnelles ont été distribuées.
Participation à l'évènement réseautage relève maraîcher bio	Tenue d'un kiosque. Occasion pour la relève en production maraîchère biologique de se rencontrer et réseauter.
Tournée agroforesterie	Journée de visites aux champs d'aménagements agroforestiers. L'activité vise à informer sur l'agroforesterie, à sensibiliser à la réalité de sa mise en œuvre et à mobiliser une diversité d'acteurs du monde rural pour le soutien à son expansion sur le territoire de la Montérégie. Cette activité est une excellente opportunité de renforcer le réseautage parmi les participants et de bénéficier de l'expérience terrain et organisationnelle des nombreux partenaires.

Présence à la Journée Champs 2019	Conférence de presse annonçant un investissement de la MRC de Pierre-de-Saurel au programme ALUS Montérégie. Conférence agronomique, clinique de semoirs de cultures de couverture, exposition d'équipements, témoignages de producteurs sur les clés du semis direct, visite au champs et se terminant avec un cocktail réseautage.
Présence à l'exposition FIHOQ	Évènement agricole où le RAM a pu visiter les différents kiosques et échanger avec différents intervenants.
Présence à la journée d'été Action Billon	Échange et partage de connaissances entre agriculteurs innovants sur la conservation et la santé des sols.
Présence à la Caravane des sols	Discussions et démonstration sur différents aspects de la conservation et la santé des sols.
Présence à l'activité Résilience ensemble	À la suite des épreuves rencontrées en 2019 (printemps pluvieux, été frais et sec, etc), des conférences ont été organisées sur la résilience. Les sujets suivants y ont été traités : l'évolution de la météo d'hier à demain, les stratégies à adopter pour limiter les risques de dégradation des sols et des pertes de récoltes liés au climat, comment gérer le stress au quotidien et faire face aux imprévus en milieu agricole. La rencontre s'est terminée par une conférence de M. Sylvain Guimond, motivateur. Les profits ont été versés à Au cœur des familles agricoles.
Présence à Porte ouverte – Kevin Richard	Porte ouverte du nouveau poulailler de poules pondeuses aménagé en cages enrichies avec les nouvelles normes de bien-être animal.
Participation à la rencontre régionale VIA	Présence du RAM pour rencontrer les dispensateurs de services en agroenvironnement et connaître leurs défis et enjeux.
Présentation du RAM lors de la formation cédant-relève (MAPAQ et SynerAction Management)	Présentation des services-conseils aux participants de la formation cédant-relève et échanges sur les enjeux lors d'un plan de transfert de ferme.
Présence du Réseau Agriconseils à différentes assemblées générales annuelles : - Syndicat des Agricultrices Montérégie-Ouest ; - Syndicat des Agricultrices Montérégie-Est ; - Syndicat local Granby ; - Syndicat des producteurs et productrices acéricoles ; - Association des maraîchers ; - Syndicat local Haut St-Laurent ; - Syndicat local Haute-Yamaska ; - Syndicat des producteurs de bovins Montérégie-Est ; - Syndicat local Jardins-de-Napierville ; - ARAMO ; - IQDHO ; - AGEO-Club.	Occasion où l'on peut échanger directement avec les producteurs et productrices agricoles pour connaître leurs enjeux.

Le Réseau utilise de nombreux outils de promotion et de communication : site internet du Réseau, Facebook du Réseau Agriconseils Montérégie et des réseaux Agriconseils, page LinkedIn du Réseau Agriconseils Montérégie, porte-bannière (Parapost), oriflamme, offre de services, rapport annuel, dépliants et fiches promotionnelles.

Notre page Facebook et LinkedIn et notre infolettre nous permettent de publiciser les activités agricoles et les informations importantes auprès des entreprises agricoles et de transformation alimentaire artisanale, des dispensateurs de services et des partenaires. Nous profitons aussi de ces médias pour présenter les dispensateurs offrant des services-conseils en Montérégie.

Le réseau en un coup d'œil

Aides financières versées au Programme	2019-2020	2018-2019
> Agroenvironnement	3 284 918 $	2 983 006 $
> Gestion	1 200 370 $	1 086 400 $
> Technique	947 713 $	793 929 $
> Valeur ajoutée	41 281 $	15 978 $
> Bonification	142 366 $	123 187 $
o Gestion	74 646 $	74 701 $
o Technique	60 166 $	42 528 $
o Valeur ajoutée	7 554 $	5 958 $
> Collaboration interprofessionnelle	16 881 $	35 007 $
> Activités collectives	50 668 $	53 977 $
> Éloignement	36 914 $	39 243 $
> Initiatives stratégiques	1 427 214 $	1 424 204 $
o Réseau d'avertissements phytosanitaires	239 594 $	235 187 $
o Bonification pour les services Bovi-Expert	10 513 $	10 414 $
o Soutien réduction du plomb	5 274 $	0 $
o Bonification au secteur biologique	138 891 $	114 929 $
o Bonification clientèle relève et démarrage	464 569 $	267 451 $
o Plan de soutien en bien-être animal et efficacité énergétique	127 508 $	359 466 $
o Réduction risques pesticides	163 616 $	238 426 $
o Agroenvironnement – Phytoprotection	135 754 $	92 136 $
o Agroenvironnement – Santé des sols	141 496 $	106 195 $
> **Total de l'aide financière**	**7 148 325 $**	**6 554 931 $**
> Nombre d'entreprises accompagnées	2 634	2 608
> Accueil et de référencement	172	170
> Collaboration interprofessionnelle	16	43
> Activités collectives	28	23

> Notre plan d'action pour la prochaine année

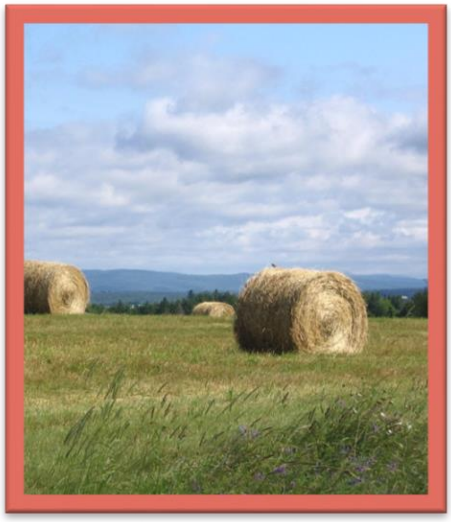

Un plan d'action sert à clarifier le but commun, à orienter les efforts et à mobiliser le personnel.

Afin de répondre aux priorités d'intervention, le Réseau a retenu ces cinq objectifs stratégiques.

Objectif stratégique 1 : **Consulter les producteurs, les dispensateurs et les partenaires afin de renforcer le volet prospectif des services-conseils et des aides financières du Réseau.**

- Consulter le MAPAQ ;
- Consulter les syndicats de base et syndicats spécialisés ;
- Consulter les autres partenaires (CRFA, etc) ;
- Consulter les MRC ;
- Appuyer les entreprises agricoles et agroalimentaires dans la gestion de leur enveloppe budgétaire.

Objectif stratégique 2 : **Promouvoir et diffuser l'information concernant les services-conseils et les activités agricoles et agroalimentaires.**

- Diffuser les fiches promotionnelles ;
- Faire la promotion du Programme services-conseils et du Réseau :
    - ✓ Lors des évènements agricoles ;
    - ✓ Lors des activités collectives et autres rencontres organisées par les dispensateurs ;
    - ✓ Lors des rencontres avec les syndicats de base et spécialisés ;
    - ✓ Lors des rencontres avec les étudiants ;
    - ✓ Lors des rencontres avec les institutions financières ;
    - ✓ Lors de la diffusion de l'infolettre du Réseau ;
    - ✓ Lors de la diffusion des activités collectives et des évènements agricoles sur Facebook et sur le site web ;
    - ✓ En participant au comité Promotion de la CSC ;
    - ✓ En participant à l'organisation des déjeuners des intervenants (RIMAS et RIAME) ;
    - ✓ En réalisant un plan de communications.

Objectif stratégique 3 : **Accompagner les dispensateurs de services-conseils.**

- Participer à un comité de travail sur l'accueil des nouveaux dispensateurs ;
- Rencontres individuelles avec les dispensateurs pour expliquer les procédures administratives et s'assurer de la compréhension de l'offre de services par ceux-ci ;

- Offrir la possibilité aux dispensateurs d'envoyer les documents administratifs avant la signature des parties pour s'assurer de leur conformité ;
- Offrir la possibilité aux dispensateur de recevoir une visite du Réseau pour les aider à améliorer leurs processus administratifs ;
- Rencontre annuelle des dispensateurs pour les informer et connaître leurs commentaires et problématiques ;
- Participer à l'élaboration et la mise à jour du registre des dispensateurs ;
- Offrir la possibilité aux dispensateurs de faire la promotion de leurs services dans le Portrait des conseillers ;
- Participer au volet 3 du PSC – stage en agriculture en collaboration avec le MAPAQ ;
- S'assurer d'avoir un nombre suffisant de conseillers pour tous les services-conseils ;
- Faire un plan d'action spécifique pour assurer la relève des dispensateurs et s'assurer d'avoir un nombre suffisant de conseillers.

Objectif stratégique 4 : Augmenter l'utilisation de services-conseils au niveau des priorités régionales.

- Favoriser l'approche interprofessionnelle
    - ✓ Faire la promotion de la rencontre multidisciplinaire lors des différentes rencontres ;
    - ✓ Faire la promotion de l'approche multidisciplinaire sur Facebook, site web et par infolettre ;
    - ✓ Participer à l'organisation des déjeuners des intervenants RIMAS ;
    - ✓ Augmenter de 25 % le nombre de rencontres en collaboration interprofessionnelle.
- Augmenter l'utilisation des services-conseils identifiés comme des priorités régionales
    - ✓ Augmenter de 10 % le nombre de services-conseils pour les entreprises en difficulté financière ;
    - ✓ Augmenter de 10 % le nombre de services-conseils pour la relève et les entreprises en démarrage ;
    - ✓ Augmenter de 10 % le nombre de services-conseils pour les productions animales et végétales prioritaires ;
    - ✓ Augmenter de 10 % le nombre de services-conseils pour les services-conseils en valeur ajoutée ;
    - ✓ Augmenter de 10 % le nombre de services-conseils en planification stratégique, plans de marketing et de plans de commercialisations en autogestion de risques;
    - ✓ Augmenter de 10 % le nombre de services-conseils en suivi à la suite de services-conseils en gestion ;
    - ✓ Augmenter de 10 % le nombre de services-conseils en gestion des ressources humaines ;
    - ✓ Poursuivre le soutien auprès des entreprises qui font des actions en bien-être animal et en efficacité énergétique ;
    - ✓ Augmenter de 10 % le nombre de services-conseils en conversion ou en production biologique ;

- ✓ Augmenter de 10 % le nombre de services-conseils relève et démarrage en agroenvironnement.

Objectif stratégique 5 : **Optimiser la gestion administrative et financière du Réseau.**

- Faire l'évaluation de la direction, du personnel et du conseil d'administration ;
- Sauvegarder tous les documents sur le nuage ;
- Mettre à jour le manuel des procédures simplifiées ;
- Faire le bilan de sécurité de l'information ;
- Réaliser le contrôle de conformité annuel ;
- Assurer une bonne gestion financière du Réseau et permettre l'administration à distance ;
- Assurer la veille de la satisfaction de la clientèle agricole.

L'organisation

Conseil d'administration

Le conseil d'administration est constitué de 6 producteurs et de 5 intervenants provenant d'organisations différentes.

Nom	Poste occupé	Représentant	Principale production
Serge Beaulieu	Président	Producteurs	Acéricole
Claude Lapointe	Vice-président	Producteurs	Lait
Danielle Ferland	Secrétaire - trésorière	Producteurs	Lait
Stéphane Leclerc	Administrateur	Producteurs	Apiculture
Karine Morin	Administratrice	Relève agricole	Lait
Johanne Van Rossum	Administratrice	Regroupement de clubs-conseils	Grandes cultures
Gerardo Gollo Gil	Membre exécutif	MAPAQ	
Sonia Simard	Administratrice	FADQ	
Anna Potapova	Administratrice	Organisme du milieu	
Patricia Leduc	Administratrice	Conseillers agricoles	
Catherine Thireau	Administratrice	Conseillers agricoles	

Notez que M. Gerardo Gollo Gil a remplacé Mme France Nadine Forget à la suite de son départ du MAPAQ et que Mme Anna Potapova a remplacé M. Paul Viau.

Membres du personnel

Le personnel du Réseau est constitué de 5 personnes.

Le Réseau a procédé à l'achat de trois nouveaux ordinateurs portables en 2019. Cet achat a permis au personnel du Réseau de continuer à travailler efficacement en télétravail, à la suite de situation de la COVID-19.

Nom	Poste occupé	À l'emploi du Réseau depuis :	Bureau situé à
Isabelle Duquette	Directrice	2007	Sainte-Martine
Sonia Mercier	Technicienne administrative	2010	Saint-Hyacinthe
Karen Hogue	Technicienne administrative	Novembre 2018	Sainte-Martine
Nathalie Jomphe	Technicienne administrative	Mars 2019	Saint-Hyacinthe
Sylvie Racine	Agente administrative	2015	Sainte-Martine

Annexe 1

Liste des dispensateurs de services-conseils situés en Montérégie

Nom du dispensateur	Spécialités
8832030 Canada inc. (Chantal Bolduc)	Commercialisation et marketing
9395-0541 Québec inc. (Jean-Patrice Nault)	Technique
AGEO-Club	Agroenvironnement
Agri Conseil Maska	Agroenvironnement
Agri Géo	Agroenvironnement
Agri-Action de la Montérégie	Agroenvironnement
Agri-Inovatech (Telou Kakona)	Gestion et technique
Agro Qualité Conseil	Transformation alimentaire
Agro-Génie inc.	Transformation alimentaire
Alain Paré	Commercialisation et marketing
Alba Public Relations	Commercialisation et marketing
Aliments Sciences Tech. Inc.	Transformation alimentaire
Amélie Oustau	Transformation alimentaire
André Blanchard	Comptable
Annie Morrisseau	Notaire
Anouk De Coninck	Technique
Ariane Filion	Gestion
Association Agri-Link Sud-ouest	Agroenvironnement
Aubergine	Commercialisation et marketing
Bélanger & Associés	Notaire
Benoit Beaudet	Commercialisation et marketing
Benoît Laferrière	Agroenvironnement
Bernard Larouche	Gestion
Blain, Joyal, Charbonneau SENCRL	Comptable
Boulais CPA inc.	Comptable
Bouthillette Parizeau inc.	Ingénieur
Brent Frier	Ingénieur
Brosseau Côté Godin CPA inc.	Comptable
Bruno Morin	Agroenvironnement
Carl Bérubé	Agroenvironnement
Carl Goulet	Notaire
Catherine Thireau	Agroenvironnement et technique
Centre d’expertise fromagère du Québec	Transformation alimentaire
Chiasson Gauvreau	Comptable, Fiscaliste
Christian Duguay	Gestion
Christine Nieuwenhof	Comptable
Christine Robert	Notaire
Cintech agroalimentaire	Transformation alimentaire

Club Agri-Durable	Agroenvironnement
Club Agrinove inc.	Agroenvironnement
Club AgroActon	Agroenvironnement
Club agroenvironnemental du Bassin LaGuerre	Agroenvironnement
Club Agroenvironnemental du Suroît	Agroenvironnement
Club Agroenvironnemental en pomiculture du Québec	Agroenvironnement
Club Agroenvirotech	Agroenvironnement
Club agroenvironnemental Nova-Terre	Agroenvironnement
Club Agro-Frontière	Agroenvironnement
Club Agro-Moisson Lac St-Louis	Agroenvironnement
Club Bio-Action	Agroenvironnement
Club Conseil du corymbe	Agroenvironnement
Club Datasol	Agroenvironnement
Club de gestion Howick	Agroenvironnement
Club de Pomiculture Missiquoi enr.	Technique
Club de Pomiculture Montérégie	Technique
Club de producteurs Sud-Ouest	Technique
Club de production 07	Technique
Club de production Transpomme inc.	Technique
Club Pro-Pomme	Technique
Club Techno-Champ 2000	Agroenvironnement
Club-Conseil Gestrie-Sol	Agroenvironnement
Club-Conseils Les Patriotes	Agroenvironnement
COVABER-VS	Agroenvironnement
Collectif de services-conseils en Montérégie-Est	Agroenvironnement
Compagnie de recherche Phytodata inc.	Agroenvironnement
Comptables Poirier & associés	Comptable
Comptagréable	Gestion
Conseils AAA	Gestion
Conseils et communications Qu'Anglo	Commercialisation et marketing
Conseils Maraîchers A.L.	Technique
Consultants Lemay & Choinière	Ingénieurs
Consultation B & B	Commercialisation et marketing
Consumaj inc.	Ingénieurs
Coopérative agricole des Beaux-Champs	Agroenvironnement
Côté & Brunet	Notaire
Dalpé, Massé et Associés SENCRL	Comptable
Daniel Laberge	Technique
David Girardville	Agroenvironnement
Deloitte SENCRL	Comptable
DG Agri-Consultants	Agroenvironnement et technique
Dolorès Pilon	Notaire
Dominique Asselin CPA inc.	Comptable
Duke CPA inc.	Comptable
Dumas Leduc CPA	Comptable et fiscaliste
Dura-Club	Agroenvironnement et technique

École Buissonnière	Commercialisation et marketing
Elimane Sy	Gestion
En pratique	Commercialisation et marketing
Énergénia inc.	Ingénieur
Éric Lévesque	Gestion
Étude de notaires Saint-Pierre & David SENC	Notaire
Étude des notaires Allard et Corbeil inc. en fidéicomis.	Notaire
Expert Multisources inc.	Gestion
Experts RH groupe conseils inc.	Gestion
FBL SENCRL, Comptables agréés Acton Vale	Comptable
FBL SENCRL, Comptables agréés Farnham	Comptable
Fédération de l'UPA de la Montérégie	Gestion
Filion fisc-Conseils inc.	Fiscaliste
Forest Lavoie Conseil	Gestion
François Cadrin	Agroenvironnement
François Leroux	Notaire
G.P.A.Q.	Fiscaliste
Gagnon Dorais Laprise Notaires inc.	Notaire
Geneviève Jacques	Gestion
Geneviève Tardif	Comptable
Gérard Lavoie	Agroenvironnement
Gestion Jean-Pierre Lessard	Gestion
Gestrie Plus	Gestion
Gobeil Dion & associés inc.	Ingénieur
Groupe Conseil Montérégie-Sud	Agroenvironnement
Groupe FBE Bernard Experts	Agroenvironnement
Groupe Michel Brière inc.	Gestion
Groupe PleineTerre inc	Agroenvironnement et technique
Groupe ProConseil	Agroenvironnement et gestion
Groupe Vision Gestion	Gestion
Guillaume Merle	Technique et transformation alimentaire
Guy Cayouette	Technique
Hélène Thiboutot	Transformation alimentaire
Hénault et Mathieu	Notaire
Holstein Québec	Technique
Ingénierie postrécolte	Ingénieur
IQDHO	Agroenvironnement et technique
Isabelle Éthier	Gestion des ressources humaines
Isabelle Ferland	Commercialisation et marketing
Isabelle Turcotte	Technique
Jean Gobeil & Associés inc.	Ingénieur
Jean-Benoit Parr	Technique
Jean-Luc Crête CGA, auditeur	Comptable
Jean-Luc Poirier	Gestion
Jean-Marc Legault fiscaliste inc.	Fiscaliste
Joëlle Blouin	Agroenvironnement

Johanne Cameron	Technique
Julie Nadeau, développement d'entreprises	Commercialisation et marketing
KB fiscalité inc.	Fiscaliste
Lafontaine L'Heureux Lecours SENCRL	Notaire
Laplante CPA et Associés inc.	Comptable
Lefaivre, Labrèche, Gagné SENCRL CA	Comptable
Les Consultants G. Villeneuve inc.	Gestion
Les notaires Ménard & Paquette inc.	Notaire
Les Pervenches	Agroenvironnement
Lise Savoie	Gestion
Logiag	Agroenvironnement
Lord Innovations inc.	Commercialisation et marketing
Lorraine Maheu	Agroenvironnement
Louis Mazerolle	Commercialisation et marketing
Malette inc.	Comptable
Marianne Lefebvre	Technique
Marie Surprenant	Gestion
Mario Doré	Technique
Marketing Six Continents inc.	Commercialisation et marketing
Me Charles-Antoine Robitaille	Notaire
Me Christian Daviau Notaire inc.	Notaire
Me François Deslandes	Notaire
Me Jean-François Denicourt	Notaire
Me Julie Lebreux, notaire inc.	Notaire
Me Sylvie Desrochers	Notaire
Michel Beaulieu CPA	Comptable
Michel Casgrain	Transformation alimentaire
Mon Agro-Conseil$	Gestion
Morier Morier SENC	Notaire
Nathalie Tanguay	Gestion des ressources humaines
Nault & Latendresse inc.	Fiscaliste
Nicole Jean, B.A.A.	Comptable
Nicoletta Patamia	Technique
Notaire Martel inc.	Notaire
Par Stratégies	Commercialisation et marketing et gestion
Pascal Fafard	Gestion
Paul-Émile Yelle	Technique
Pertinence Marketing	Commercialisation et marketing
Philip Lavoie	Technique
Pierre Bougie Notaire inc.	Notaire
Pierre Duquette	Notaire
Pierre Papineau	Commercialisation et marketing
Pierre Pétrin	Notaire
Prisme consortium	Technique
Pro-Genetic Consulting inc.	Technique

Projica inc.	Ingénieur
RAAC	Agroenvironnement
Raymond Chabot Grant Thornton	Comptable
René Dulude	Ingénieur forestier
Ricardo Manzano	Agroenvironnement
Richard Séguin	Commercialisation et marketing
Robert Brodeur CPA inc.	Comptable
Robert Lapalme	Gestion
SCF Montérégie inc.	Comptable et fiscaliste
Sébastien Beauchamp	Technique
Séguin Haché SENCRL	Fiscaliste
Service agronomique Hectag	Technique
Services Conseils SECA inc.	Commercialisation et marketing
Services-Conseils Marc-André Roy	Gestion
Société forestière Cambium enr.	Technique
Sol-Air Consultant	Commercialisation et marketing
Stephen Robert	Gestion des ressources humaines
Subventions Plus inc.	Commercialisation et marketing
Suzanne Gagnon	Agroenvironnement
Sylvain Audet	Commercialisation et marketing
Sylvain Dionne Consultant inc.	Ingénieur
Sylvain Goyette	Agroenvironnement
Sylvain Mailloux	Technique
Sylviane Bernier, notaire inc.	Notaire
Sylvie Duquette	notaire
SynerAction Management	Gestion des ressources humaines
Therrien Couture Avocats SENCRL	Avocat
Thibault Chagnon Gaudreau Ouimet inc.	Comptable
Union des producteurs agricoles	Comptable
Valéry L. Loranger	Commercialisation et marketing
Veronnex Consultation	Transformation alimentaire
Vicky Filion	Technique

Annexe 2

États financiers au 31 mars 2020

RÉSEAU AGRICONSEILS MONTÉRÉGIE

ÉTATS FINANCIERS

EXERCICE TERMINÉ

LE 31 MARS 2020

RÉSEAU AGRICONSEILS MONTÉRÉGIE

SOMMAIRE

Rapport de mission d'examen du professionnel en exercice indépendant	2
Résultats	3
Évolution de l'actif net	4
Bilan	5 - 6
Flux de trésorerie	7 - 8
Notes complémentaires	9 à 14

SCF Montérégie Inc.
SOCIÉTÉ DE COMPTABLES PROFESSIONNELS AGRÉÉS

RAPPORT DE MISSION D'EXAMEN DU PROFESSIONNEL EN EXERCICE INDÉPENDANT

Aux membres de *RÉSEAU AGRICONSEILS MONTÉRÉGIE*

Nous avons effectué l'examen des états financiers ci-joints de l'organisme *RÉSEAU AGRICONSEILS MONTÉRÉGIE*, qui comprennent le bilan au *31 mars 2020*, et les états des résultats, l'évolution de l'actif net et des flux de trésorerie pour l'exercice clos à cette date, ainsi qu'un résumé des principales méthodes comptables et d'autres informations explicatives.

Responsabilité de la direction à l'égard des états financiers

La direction est responsable de la préparation et de la présentation fidèle de ces états financiers conformément aux Normes comptables canadiennes pour les organismes sans but lucratif, ainsi que du contrôle interne qu'elle considère comme nécessaire pour permettre la préparation d'états financiers exempts d'anomalies significatives, que celles-ci résultent de fraudes ou d'erreurs.

Responsabilité du professionnel en exercice

Notre responsabilité consiste à exprimer une conclusion sur les états financiers ci-joints en nous fondant sur notre examen. Nous avons effectué notre examen conformément aux normes d'examen généralement reconnues du Canada, qui exigent que nous nous conformions aux règles de déontologie pertinentes.

Un examen d'états financiers conforme aux normes d'examen généralement reconnues du Canada est une mission d'assurance limitée. Le professionnel en exercice met en œuvre des procédures qui consistent principalement en des demandes d'informations auprès de la direction et d'autres personnes au sein de l'entité, selon le cas, ainsi qu'en des procédures analytiques, et évalue les éléments probants obtenus.

Les procédures mises en œuvre dans un examen sont considérablement plus restreintes en étendue que celles mises en œuvre dans un audit réalisé conformément aux normes d'audit généralement reconnues du Canada, et elles sont de nature différente. Par conséquent, nous n'exprimons pas une opinion d'audit sur les états financiers.

Conclusion

Au cours de notre examen, nous n'avons rien relevé qui nous porte à croire que les états financiers ne donnent pas, dans tous leurs aspects significatifs, une image fidèle de la situation financière de l'organisme *RÉSEAU AGRICONSEILS MONTÉRÉGIE* au *31 mars 2020*, ainsi que des résultats de son exploitation et de ses flux de trésorerie pour l'exercice clos à cette date, conformément aux Normes comptables canadiennes pour les organismes sans but lucratif.

SCF Montérégie Inc.

SCF Montérégie Inc.[1]

Saint-Hyacinthe
Le 3 juin 2020

[1] Ronald Beaulieu, CPA auditeur, CA

Siège social : 6, rue du Moulin, Saint-Rémi (Québec) J0L 2L0 • Téléphone : **450 250-0105** • Télécopieur : **1 866 835-2586**
3800, boul. Casavant Ouest, Saint-Hyacinthe (Québec) J2S 8E3 • Téléphone : **450 250-0105** • Télécopieur : **450 774-7634**

3

RÉSEAU AGRICONSEILS MONTÉRÉGIE

RÉSULTATS
EXERCICE TERMINÉ LE 31 MARS 2020

PRODUITS	Administration	Gestion, technique, bonification	Agroenvironnement	Initiatives stratégiques	Valeur ajoutée	Golf GIMA	**2020**	**2019**
Subventions MAPAQ	-	$ 2 394 912	$ 3 284 918	$ 1 427 214	$ 41 281	$ -	$ 7 148 325	$ 6 562 320 $
Revenus de projets spéciaux	-	-	-	-	-	5 519	5 519	5 990
Administration de programme	423 528	-	-	-	-	-	423 528	392 492
Revenus d'intérêts	24 702	-	-	-	-	-	24 702	18 469
Perte sur disposition d'immobilisation corporelle	-	-	-	-	-	-	-	(64)
	448 230	2 394 912	3 284 918	1 427 214	41 281	5 519	7 602 074	6 979 207
CHARGES								
Salaires et charges sociales	263 008	-	-	-	-	-	263 008	294 650
Jetons de présence	4 547	-	-	-	-	-	4 547	8 388
Bourses relève	4 847	-	-	-	-	-	4 847	8 032
Entretien et réparation	218	-	-	-	-	-	218	407
Déplacement et représentation - employés	7 706	-	-	-	-	-	7 706	12 690
Déplacement et représentation - administrateurs	2 053	-	-	-	-	-	2 053	3 426
Loyer	16 173	-	-	-	-	-	16 173	16 035
Location de salle et traiteur	1 396	-	-	-	-	-	1 396	1 319
Assurances	2 689	-	-	-	-	-	2 689	1 508
Services conseils	-	2 394 912	3 284 918	1 427 214	41 281	-	7 148 325	6 554 932
Honoraires professionnels	5 717	-	-	-	-	-	5 717	14 583
Immatriculations d'entreprise	111	-	-	-	-	-	111	69
Télécommunications	6 051	-	-	-	-	-	6 051	7 817
Informatique et logiciels	6 217	-	-	-	-	-	6 217	6 321
Publicité et promotion	12 254	-	-	-	-	-	12 254	6 310
Fournitures de bureau et papeterie	4 321	-	-	-	-	-	4 321	5 096
Formation et colloque	497	-	-	-	-	-	497	679
Projets spéciaux	-	-	-	-	-	5 519	5 519	5 990
Ajustement de subvention	53	-	-	-	-	-	53	1 035
Intérêts et frais bancaires	676	-	-	-	-	-	676	911
Dotation à l'amortissement - immobilisations corporelles	3 238	-	-	-	-	-	3 238	2 309
	341 772	2 394 912	3 284 918	1 427 214	41 281	5 519	7 495 616	6 952 507
EXCÉDENT DES PRODUITS SUR LES CHARGES	106 458	$ -	$ -	$ -	$ -	$ -	$ 106 458	$ 26 700 $

Non audité

4

RÉSEAU AGRICONSEILS MONTÉRÉGIE

ÉVOLUTION DE L'ACTIF NET
EXERCICE TERMINÉ LE 31 MARS 2020

	Non affectés	Investis en immo-bilisations	Affecté au fonds de prévoyance	**2020**	**2019**
Surplus au début de l'exercice	755 911 $	10 471 $	128 000 $	894 382 $	867 682 $
Excédent des produits sur les charges	126 269	(3 238)	(16 573)	106 458	26 700
Investissement en immobilisations	(6 100)	6 100	-	-	-
Surplus à la fin de l'exercice	876 080 $	13 333 $	111 427 $	1 000 840 $	894 382 $

NON AUDITÉ

5

RÉSEAU AGRICONSEILS MONTÉRÉGIE

BILAN
31 MARS 2020

	2020	2019
ACTIF		
À COURT TERME		
Encaisse	146 771 $	562 541 $
Créances (note 3)	2 532 366	2 365 614
Frais payés d'avance	857	2 398
	2 679 994	2 930 553
IMMOBILISATIONS CORPORELLES (note 4)	13 333	10 471
	2 693 327 $	2 941 024 $

POUR LE CONSEIL D'ADMINISTRATION

_____, administrateur

_____, administrateur

NON AUDITÉ

6

RÉSEAU AGRICONSEILS MONTÉRÉGIE

BILAN
31 MARS 2020

	2020	2019
PASSIF		
À COURT TERME		
Créditeurs et frais courus (note 5)	1 673 269 $	2 017 749 $
Apports reportés (note 6)	19 218	28 893
	1 692 487	2 046 642
ACTIF NET		
Non affectés	876 080	755 911
Investis en immobilisations	13 333	10 471
Affecté au fonds de prévoyance (note 10)	111 427	128 000
	1 000 840	894 382
	2 693 327 $	2 941 024 $

NON AUDITÉ

7

RÉSEAU AGRICONSEILS MONTÉRÉGIE

FLUX DE TRÉSORERIE
EXERCICE TERMINÉ LE 31 MARS 2020

	2020	2019
ACTIVITÉS D'EXPLOITATION		
Excédent des produits sur les charges	106 458 $	26 700 $
Éléments n'affectant pas la trésorerie :		
Dotation à l'amortissement - immobilisations corporelles	3 238	2 309
Perte sur la cession d'immobilisations corporelles	-	64
	109 696	29 073
Variation nette des éléments hors caisse du fonds de roulement	(519 366)	170 763
	(409 670)	199 836
ACTIVITÉS D'INVESTISSEMENT		
Acquisition d'immobilisations corporelles	(6 100)	(3 905)
Produit de la cession d'immobilisations corporelles	-	1 376
	(6 100)	(2 529)
AUGMENTATION (DIMINUTION) DE LA TRÉSORERIE ET ÉQUIVALENTS DE TRÉSORERIE	(415 770)	197 307
TRÉSORERIE ET ÉQUIVALENTS DE TRÉSORERIE AU DÉBUT DE L'EXERCICE	562 541	365 234
TRÉSORERIE ET ÉQUIVALENTS DE TRÉSORERIE À LA FIN DE L'EXERCICE	146 771 $	562 541 $

NON AUDITÉ

8

RÉSEAU AGRICONSEILS MONTÉRÉGIE

FLUX DE TRÉSORERIE
EXERCICE TERMINÉ LE 31 MARS 2020

	2020	2019
VARIATION NETTE DES ÉLÉMENTS HORS CAISSE DU FONDS DE ROULEMENT		
Diminution (augmentation)		
Créances	(166 752) $	(616 312) $
Frais payés d'avance	1 541	-
Augmentation (diminution)		
Créditeurs et frais courus	(344 480)	785 693
Apports reportés	(9 675)	1 382
	(519 366) $	170 763 $
TRÉSORERIE ET ÉQUIVALENTS DE TRÉSORERIE		
Encaisse	146 771 $	562 541 $

NON AUDITÉ

9

RÉSEAU AGRICONSEILS MONTÉRÉGIE

NOTES COMPLÉMENTAIRES
AU 31 MARS 2020

1 - STATUT ET NATURE DES ACTIVITÉS

L'organisme a été constitué le 6 avril 2018 en vertu de la Partie III de la Loi sur les compagnies du Québec. Il a pour objectif de conseiller les producteurs agricoles. Il est un organisme sans but lucratif au sens de la Loi de l'impôt sur le revenu.

2 - PRINCIPALES MÉTHODES COMPTABLES

Les états financiers ont été dressés selon les Normes comptables canadiennes pour les organismes sans but lucratif de la Partie III du manuel CPA Canada et comprennent les principales méthodes comptables suivantes :

Utilisations d'estimations

La préparation des états financiers, conformément aux Normes comptables canadiennes pour les organismes à but non lucratif exige que la direction procède à des estimations et pose des hypothèses qui ont une incidence sur le montant présenté au titre des actifs et des passifs, sur l'information fournie à l'égard des actifs et passifs éventuels à la date des états financiers et sur le montant présenté au titre des produits et des charges au cours de la période considérée. Ces estimations sont révisées périodiquement et des ajustements sont apportés au besoin aux résultats de l'exercice au cours duquel ils deviennent connus.

Constatation des produits

L'organisme applique la méthode du report pour comptabiliser les apports. Les apports affectés sont constatés à titre de revenus de l'exercice au cours duquel les dépenses connexes sont engagées. Les apports non affectés sont constatés à titre de revenus lorsqu'ils sont reçus ou à recevoir si le montant à recevoir peut faire l'objet d'une estimation raisonnable et que sa réception est raisonnablement assurée. Les apports reçus à titre de dotation sont constatés à titre d'augmentation directe de l'actif net. Les apports affectés à l'achat d'immobilisations sont reportés et constatés à titre de produits selon le même taux que celui exigé pour l'amortissement de l'immobilisation. Tous les autres produits sont constatés à titre de revenus selon les mêmes critères que pour les organismes à but lucratif.

NON AUDITÉ

10

RÉSEAU AGRICONSEILS MONTÉRÉGIE

NOTES COMPLÉMENTAIRES
AU 31 MARS 2020

2 - PRINCIPALES MÉTHODES COMPTABLES (suite...)

Ventilation des charges

L'organisme fait la répartition des charges en les portant directement aux secteurs d'activités auxquels elles se rapportent.

Trésorerie et équivalents de trésorerie

La politique de l'organisme consiste à présenter dans la trésorerie et les équivalents de trésorerie les soldes bancaires incluant les découverts bancaires dont les soldes fluctuent souvent entre le positif et le négatif et les dépôts à terme dont l'échéance n'excède pas trois mois à partir de la date d'acquisition. De plus, les dépôts à terme que l'organisme ne peut utiliser pour les opérations courantes parce qu'ils sont affectés à des garanties ne sont pas inclus dans la trésorerie et équivalents de trésorerie.

Instruments financiers

Évaluation des instruments
L'organisme évalue initialement ses actifs et passifs financiers à la juste valeur, sauf dans le cas de certaines opérations qui ne sont pas conclues dans des conditions de concurrence normale.

Elle évalue ultérieurement tous ses actifs financiers et ses passifs financiers au coût après amortissement, à l'exception des placements dans des instruments de capitaux propres cotés sur un marché actif, qui sont évalués à la juste valeur. Les variations de juste valeur sont comptabilisées dans le résultat net.

Les actifs financiers évalués au coût après amortissement se composent de l'encaisse et des créances (excluant la taxe sur les produits et services, la taxe de vente du Québec et les subventions à recevoir).

Les passifs financiers évalués au coût après amortissement se composent des créditeurs et frais courus (excluant les charges sociales).

NON AUDITÉ

11

RÉSEAU AGRICONSEILS MONTÉRÉGIE

NOTES COMPLÉMENTAIRES
AU 31 MARS 2020

2 - PRINCIPALES MÉTHODES COMPTABLES (suite...)

Dépréciation
Les actifs financiers évalués au coût sont soumis à un test de dépréciation s'il existe des indications possibles de dépréciation. Le montant de réduction de valeur est comptabilisé au résultat net. La moins-value déjà comptabilisée peut faire l'objet d'une reprise de valeur dans la mesure de l'amélioration, soit directement, soit par l'ajustement du compte de provision, sans être supérieure à ce qu'elle aurait été à la date de reprise si la moins-value n'avait jamais été comptabilisée. Cette reprise est comptabilisée au résultat net.

Coûts de transaction
Les instruments financiers qui ne seront pas évalués ultérieurement à la juste valeur sont majorés des coûts de transaction directement attribuable à la création, à l'émission ou à la prise en charge. Pour les autres instruments financiers, l'organisme comptabilise ses coûts de transaction au résultat net de la période où ils sont engagés.

Immobilisations corporelles

Les immobilisations corporelles sont comptabilisées au coût, déduction faite des subventions s'y rapportant, et amorties sur la durée estimative de leur utilisation selon la méthode de l'amortissement dégressif, aux taux suivants :

Équipement	10% dégressif
Équipement de bureau	20% dégressif
Matériel informatique	30% dégressif

L'organisme est exempté des impôts sur les excédents.

Apports sous forme de services

Le MAPAQ a fourni les locaux et des ressources matérielles pour l'organisme. Les justes valeurs de ces apports reçus sous forme de services sont évaluées respectivement à 5 916 $ et 1 575 $ et sont constatées dans les états financiers.

NON AUDITÉ

12

RÉSEAU AGRICONSEILS MONTÉRÉGIE

NOTES COMPLÉMENTAIRES
AU 31 MARS 2020

3 - CRÉANCES

	2020	2019
Taxe sur les produits et services	1 454 $	2 596 $
Taxe de vente du Québec	2 901	5 179
Subvention à recevoir	2 528 011	2 357 839
	2 532 366 $	2 365 614 $

4 - IMMOBILISATIONS CORPORELLES

			2020	2019
	Coût	Amortissement cumulé	Valeur nette	Valeur nette
Équipement	4 200 $	1 582 $	2 618 $	2 909 $
Équipement de bureau	11 242	9 372	1 870	2 336
Matériel informatique	20 017	11 172	8 845	5 226
	35 459 $	22 126 $	13 333 $	10 471 $

5 - CRÉDITEURS ET FRAIS COURUS

	2020	2019
Comptes fournisseurs et frais courus	401 $	3 873 $
Salaires	21 469	24 701
Charges sociales	-	2 652
Compte à payer aux dispensateurs	1 651 399	1 986 523
	1 673 269 $	2 017 749 $

NON AUDITÉ

13

RÉSEAU AGRICONSEILS MONTÉRÉGIE

NOTES COMPLÉMENTAIRES
AU 31 MARS 2020

6 - APPORTS REPORTÉS

	Initiative Stratégique	Agroenvi-ronnement	Golf GIMA
Solde au début de l'exercice	623 $	6 749 $	21 521 $
Montant reçu au cours de l'exercice	783	2 434	-
Montant constaté à titre de produit de l'exercice	(623)	(6 750)	(5 519)
Solde à la fin de l'exercice	783 $	2 433 $	16 002 $

Les apports reportés sont relatifs à des subventions et à la tenue d'événements spéciaux.

7 - ENGAGEMENTS

L'organisme est locataire d'un local en vertu d'un bail venant à échéance le 30 juin 2020. Les loyers minimaux futurs totalisent 2 754 $ pour le prochain exercice.

8 - INSTRUMENTS FINANCIERS

Le réseau par le biais de ses instruments financiers, est exposé à divers risques. L'analyse suivante présente l'exposition du Réseau agriconseils Montérégie aux risques importants au 31 mars 2020.

RISQUE DE LIQUIDITÉ

Le risque de liquidité est le risque qu'une entité éprouve des difficultés à honorer des engagements liés à des passifs financiers. L'organisme est exposé à ce risque principalement en regard à ses créditeurs et frais courus.

NON AUDITÉ

14

RÉSEAU AGRICONSEILS MONTÉRÉGIE

NOTES COMPLÉMENTAIRES
AU 31 MARS 2020

9 - DÉPENDANCE ÉCONOMIQUE

Le Réseau agriconseils Montérégie tire la totalité de ses revenus du MAPAQ par le biais de différents programmes de soutien à l'accessibilité des services-conseils. Si le MAPAQ modifiait de façon substantielle les programmes de subventions, la direction est d'avis que la poursuite de certaines activités prévues à leur budget serait remise en cause.

10 - FONDS DE ROULEMENT

L'organisme dépend du versement de subventions pour son fonctionnement. L'organisme a convenu de conserver dans son fonds de roulement une somme de 111 427 $, correspondant à environ 4 mois de frais de fonctionnement.

NON AUDITÉ

PARTENARIAT
CANADIEN pour
l'AGRICULTURE

Canada Québec